



Ministerul Educației Naționale
UNIVERSITATEA DIN PITEȘTI



FACULTATEA DE ȘTIINȚE, EDUCAȚIE FIZICĂ ȘI INFORMATICĂ

Adresa: str. Târgu din Vale, nr.1, cod 110040, Pitești, Argeș, România

Contact: tel./fax 0348453260; e-mail: fsefi@upit.ro;

GHIDUL STUDENTULUI F.S.E.F.I. 2021_2022

NR. 1182/03.05.2022

APROBAT,
În ședința Consiliului FSEFI
din data de 14.04.2022



GHIDUL STUDENTULUI



2021 – 2022



GHIDUL STUDENTULUI F.S.E.F.I. 2021_2022

CUPRINS

INTRODUCERE	3
CONDUCEREA FACULTĂȚII	3
INFORMAȚII DESPRE ADMITERE	8
INFORMAȚII DESPRE FINALIZARE STUDII	15
INFORMAȚII DESPRE BURSE	16
Mobilități de studiu și plasament ERASMUS.....	20
INFORMAȚII DESPRE TAXE VALABILE ÎN ANUL UNIVERSITAR.....	21
2021 - 2022	21
INFORMAȚII DIVERSE	25
Îndrumătorii de an	25
Responsabilii de practică.....	25
Sistemul de credite ECTS.....	25
BIBLIOTECA ȘI PLATFORMA DE E- LEARNING.....	26
RELAȚIILE CU STUDENȚII, ORGANIZAȚIILE STUDENȚEȘTI, EDUCAȚIA CULTURAL- ARTISTICĂ A STUDENȚILOR, CABINETE MEDICALE	27
Organizații studențești:.....	27
Educația cultural-artistică:	27
Cabinete medicale:	27
Cămine studențești	27
Cantina studențească.....	27
DEPARTAMENTUL PENTRU PREGĂTIREA PERSONALULUI DIDACTIC.....	28
CENTRUL DE LIMBI STRĂINE LOGOS	28



GHIDUL STUDENTULUI F.S.E.F.I. 2021_2022

INTRODUCERE

Facultatea de Științe, Educație Fizică și Informatică (denumită în continuare FSEFI) face parte din Universitatea din Pitești. Actul de recunoaștere privind denumirea legală actuală a FSEFI este Hotărârea Guvernului 654/14.19.2016 pentru modificarea și completarea Hotărârii Guvernului nr. 739/2020 privind aprobarea Nomenclatorului domeniilor și al specializărilor/programelor de studii universitare și a structurii instituțiilor de învățământ superior pentru anul universitar 2021-2022.

La nivelul FSEFI își desfășoară activitatea 5 departamente: Departamentul Științe ale Naturii (DSN), Departamentul Ingineria Mediului și Științe Inginerești Aplicate (DIMSIA), Departamentul Asistență Medicală și Kinetoterapie (DAMK), Departamentul Educație Fizică și Sport (DEFS), Departamentul Matematică Informatică (DMI).

CONDUCEREA FACULTĂȚII

Facultatea este condusă de un decan ajutat de 2 prodecani și are în componență departamentele prin care se gestionează programele de studii. Departamentele sunt conduse de directori de departament conform organigramei.

DECAN



Conf. univ. dr. Leonard Julien Fleancu

PRODECAN CU CALITATEA ÎNVĂȚĂMÂNTULUI

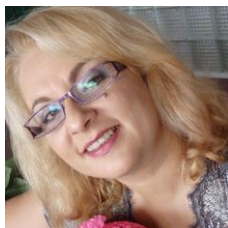

Lector univ. dr. Alina Mihaela Truță

PRODECAN CU CERCETAREA, RELAȚIILE INTERNAȚIONALE ȘI RELAȚIILE CU STUDENȚII



Lector univ. dr. Gabriel Bratu



Ministerul Educației Naționale
UNIVERSITATEA DIN PITEȘTI



FACULTATEA DE ȘTIINȚE, EDUCAȚIE FIZICĂ ȘI INFORMATICĂ

Adresa: str. Târgu din Vale, nr.1, cod 110040, Pitești, Argeș, România

Contact: tel./fax 0348453260; e-mail: fsefi@upit.ro;

GHIDUL STUDENTULUI F.S.E.F.I. 2021_2022

UNIVERSITATEA DIN PITEȘTI
FACULTATEA DE ȘTIINȚE, EDUCAȚIE FIZICĂ ȘI INFORMATICĂ

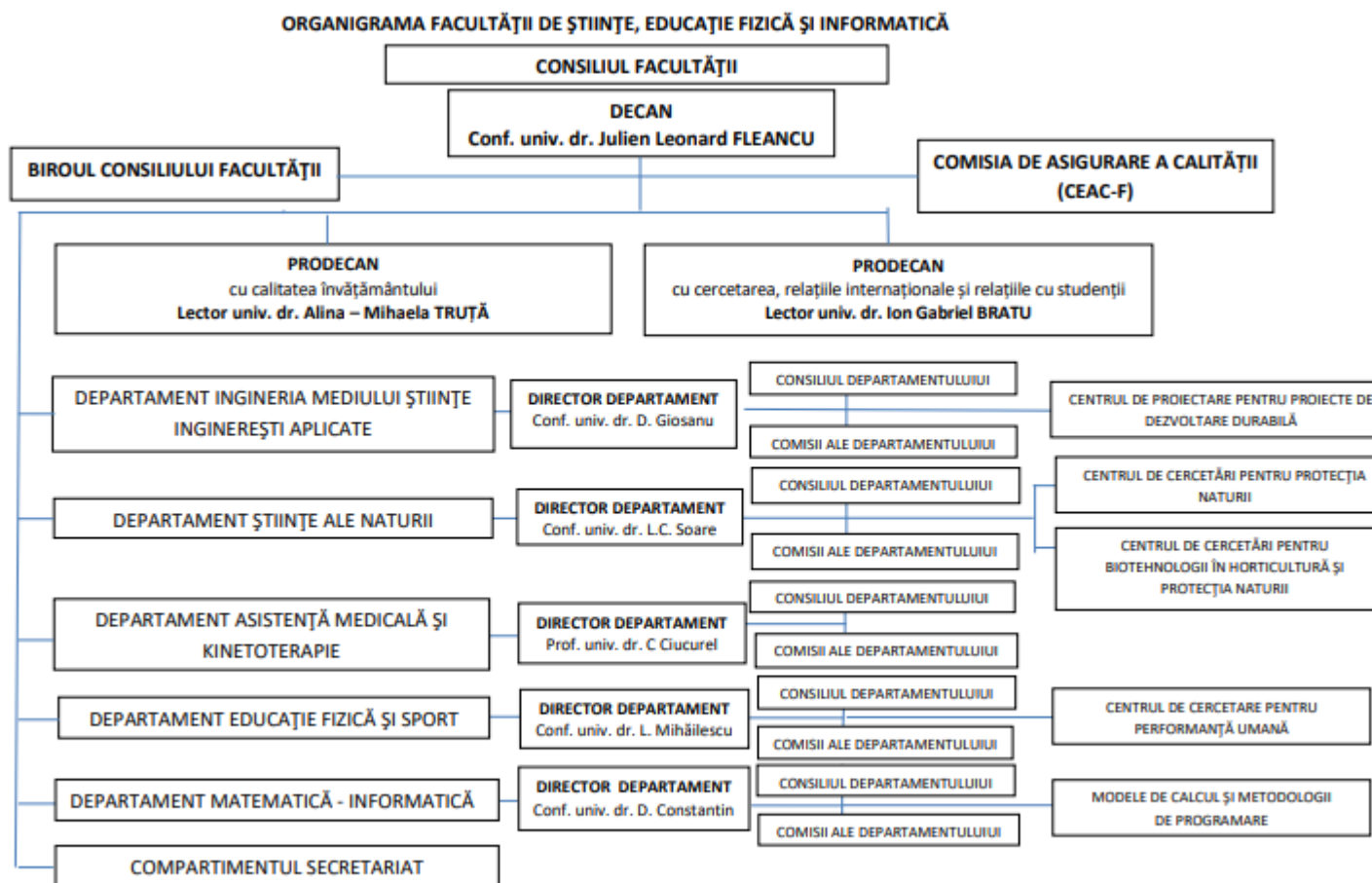

RECTOR,
CONF. UNIV. DR. DUMITRU CHIRLEȘAN

DECAN,
CONF. UNIV. DR. JULIEN LEONARD FLEANCU



GHIDUL STUDENTULUI F.S.E.F.I. 2021_2022

Facultatea de Științe, Educație Fizică și Informatică gestionează programe pentru ciclurile de studii universitare de licență, masterat doctorat și programe de studii postuniversitare de conversie profesională, după cum urmează:

Situația programelor de studii de licență ale facultății în anul universitar 2021-2022

Nr. Crt.	Domeniul de licență	Programul de studii	Introdus în RNCIS		Data realizării ultimei evaluări ARACIS	Calificativ obținut	AP-autorizat provizoriu	Data programată (luna, anul) pentru următoarea evaluare ARACIS
			DA	NU				
1.	Biologie	Biologie	X	-	19-20.06.2019	Menținerea acreditării	A	2024
2.	Știința mediului	Ecologie și protecția mediului	X	-	10-12.11.2021	Menținerea acreditării	A	2026
3.	Chimie	Chimie	X	-	2020	Menținerea acreditării	A	2025
4.	Chimie	Chimie medicală	X	-	2017		AP	2022
5.	Ingineria mediului	Ing mediu	X		Nov. 2021	Menținerea acreditării	A	2026
6.	Ing energetică	Energ si teh nucl	X		2015		AP	2022
7.	Horticultura	Horticultura	X		2018	Menținerea acreditării	A	2023
8.	Informatică	Informatică	X		26.04.2018	Încredere	A	2023
9.	Matematică	Matematică	X		25.11.2021	Încredere	A	2026
10.	Știința sportului și educație fizice	EFS	X		26.04.2018	Încredere	A	2023
11.	Știința sportului și educație fizice	SPM	X		26.04.2018	Încredere	A	2023
12.	Sănătate	Asistență medicală	X		29.06.2017	Încredere	A	Iunie 2022
13.	Kinetoterapie	Kinetoterapie și motricitate specială	X		26.04.2018	Încredere	A	Aprilie 2023
14.	Psihologie	Terapie ocupațională	X		24.04.2017	Încredere	A	Aprilie 2022



Ministerul Educației Naționale
UNIVERSITATEA DIN PITEȘTI



FACULTATEA DE ȘTIINȚE, EDUCAȚIE FIZICĂ ȘI INFORMATICĂ

Adresa: str. Târgu din Vale, nr.1, cod 110040, Pitești, Argeș, România

Contact: tel./fax 0348453260; e-mail: fsefi@upit.ro;

GHIDUL STUDENTULUI F.S.E.F.I. 2021_2022

Situația programelor de studii de master ale facultății în anul universitar 2021-2022

Nr. Crt.	Domeniul de licență	Programul de studii	Introdus în RNCIS		Data realizării ultimei evaluări ARACIS	Calificativ obținut	AP-autorizat provizoriu A-acreditat	Data programată (luna, anul) pentru următoarea evaluare ARACIS
			DA	NU				
1.	Biologie	Biologie medicala	X	-	05-06.03.2020	Menținerea acreditării	A	2025
2.	Știința mediului	Monitorizarea și protecția mediului	X	-	27-29.10.2021	Menținerea acreditării	A	2026
3.	Chimie	Chimie criminalistică	X	-	2021	Menținerea acreditării	A	2026
4.	Științe ing. apl.	Materiale și tehnologii nucleare	X		2010	Menț. Acreditării	A	-
5.	Matematică	Matematică aplicată	X		20.06.2013	Încredere	A	2022
6.	Matematică	Matematică didactică	X		09.07.2009	Încredere	A	2022
7.	Informatică	Modelarea, proiectarea și managementul sistemelor software	X		09.07.2009	Încredere	A	2022
8.	Informatică	Tehnici avansate pentru prelucrarea informației (Advanced Techniques for Information Processing)	X		10.07.2014	Încredere	A	2022
9.	Știința sportului și educației fizice	AMCE	X		1.02.2021	Încredere	A	02.2026
10.	Știința sportului și educației fizice	OCS	X		1.02.2021	Încredere	A	02.2026
11.	Știința sportului și educației fizice	PS	X		1.02.2021	Încredere	A	02.2026
12.	Știința Sportului și Educației Fizice	Kinetoterapia la persoanele cu dizabilități	X		20.11.2020	Încredere	A	Noiembrie 2025



Ministerul Educației Naționale
UNIVERSITATEA DIN PITEȘTI



FACULTATEA DE ȘTIINȚE, EDUCAȚIE FIZICĂ ȘI INFORMATICĂ

Adresa: str. Târgu din Vale, nr.1, cod 110040, Pitești, Argeș, România

Contact: tel./fax 0348453260; e-mail: fsefi@upit.ro;

GHIDUL STUDENTULUI F.S.E.F.I. 2021_2022

STRUCTURA ANULUI UNIVERSITAR 2021-2022

Semestrul I

PERIOADA	ACTIVITATE	DURATA ACTIVITĂȚII
01.10 - 23.12.2021	Deschiderea anului universitar Activități didactice	12 săptămâni (marți, 30.11.2021 – Sf. Andrei, Miercuri, 01.12.2021 – Ziua Marii Uniri – zile libere)
24.12.2021-07.01.2022	Vacanța de Crăciun	2 săptămâni
10.01 - 23.01.2022	Activități didactice	2 săptămâni
24.01 - 13.02.2022	Evaluări finale/Sesiune de examene	3 săptămâni (Luni, 24.01.2022 Ziua Unirii Principatelor Române – zi liberă)
31.01 - 13.02.2022	Examene de finalizare studii	3 săptămâni - Examene de finalizare studii (pentru absolvenții promoțiilor anterioare)
14.02 - 20.02.2022	Vacanță	1 săptămână
21.02 – 27.02/3.03.2022	Refacere evaluări finale pentru anii terminali	1 săptămână – pentru programele de master cu 90 ECTS
4.03-15.03.2022	Examene finalizare studii	2 săptămâni – pentru programele de master cu 90 ECTS

Semestrul II

PERIOADA	ACTIVITATE	DURATA ACTIVITĂȚII
21.02 – 22.04.2022	Activitate didactică	9 săptămâni (Vineri, 22.04.2022, Vinerea Mare – zi liberă)
23.04 – 01.05.2022	Vacanța de Paște	1 săptămână
2.05 – 5.06.2022	Activități didactice	5 săptămâni (Miercuri, 1.06.2022, Ziua Copilului, zi liberă)
6.06 – 26.06.2022	Sesiune de examene	3 săptămâni (Luni, 13.06.2022, a doua zi de Rusalii – zi liberă)
27.06 – 8.07.2022	Practică	*2 săptămâni - unde este cazul
1.09 – 15.09.2022	Refacere evaluări finale	

* Notă: perioada de desfășurare a stagiului de practică poate fi cuprinsă atât în cursul anului universitar, cât și în perioada vacanțelor universitare.

SEMESTRUL II – ANII TERMINALI

PERIOADA	ACTIVITATE	DURATA ACTIVITĂȚII
21.02 – 22.04.2022	Activitate didactică	9 săptămâni (Vineri, 22.04.2022, Vinerea Mare – zi liberă)
23.04 – 01.05.2022	Vacanța de Paște	1 săptămână
2.05 – 3.06.2022	Activitate didactică	5 săptămâni
9.05 – 03.06.2022	Practică de specialitate	2 săptămâni (Miercuri, 01.06.2022, Ziua Copilului – zi liberă)
23.05 – 26.06.2022	Sesiune de examene	3 săptămâni (Luni, 13.06.2022, a doua zi de Rusalii – zi liberă)
30.05 – 10.07.2022	Refacere evaluări finale	2 săptămâni
13.06 – 24.07.2022	Examene de finalizare studii	3 săptămâni
01.09 – 08.09.2022	Examene de finalizare studii	1 săptămână



GHIDUL STUDENTULUI F.S.E.F.I. 2021_2022

INFORMAȚII DESPRE ADMITERE

Prevederi generale privind organizarea și desfășurarea admiterii 2022 (Extras Regulament Admitere 2022)

<https://www.upit.ro/ro/academia-reorganizata/facultatea-de-stiinte-educatie-fizica-si-informatica/admitere-fsefi>

Art. 1. Admiterea la Universitatea din Pitești se organizează în conformitate cu regulamentul unitar de admitere și anexele aferente facultăților, aprobate de Senatul universității. Cu asumarea răspunderii, facultatea elaborează toate aspectele specifice criteriilor de selecție:

- (a) Tipul de probă/probă scrisă/scrise sau/și orală/orale pentru testarea cunoștințelor și a capacităților cognitive, precum și probele de aptitudini, acolo unde este cazul;
- (b) Algoritmul de calcul al mediei finale;
- (c) Criteriile de departajare pentru candidații cu medie egală pe ultimul loc;
- (d) Condițiile în care se depun contestații și modul de rezolvare a contestațiilor;
- (e) Criterii de selecție pentru licențiați;
- (f) Criterii de selecție pentru premianții la diferite concursuri (olimpiade), alte concursuri.

Art.2. UNIVERSITATEA DIN PITEȘTI organizează concurs de admitere pentru următoarele cicluri de studii universitare:

- a) pentru ciclul de studii universitare de licență: pe domenii de licență, la specializările/programele de studii acreditate sau autorizate să funcționeze provizoriu, în conformitate cu prevederile legale în vigoare, pe locuri bugetate, la forma de învățământ cu frecvență (IF) și pe locuri cu taxă la formele de învățământ: cu frecvență (IF) și frecvență redusă (FR);
- b) pentru ciclul de studii universitare de masterat: pe domenii de masterat, la programele de studii universitare de masterat acreditate, în conformitate cu legislația în vigoare, pe locuri bugetate și pe locuri cu taxă, la forma de învățământ cu frecvență (IF);
- c) pentru ciclul de studii universitare de doctorat: pe domeniile de studii universitare de doctorat aprobate de Ministerul Educației, conform *Metodologiei privind organizarea și desfășurarea concursului de admitere la programele de studii universitare de doctorat – 2022-2023*.
- d) candidații declarați admiși la programele de studii ale Universității din Pitești pot opta, în momentul confirmării, pentru parcurgerea programului de pregătire psihopedagogică (Modul pedagogic Nivel I și Nivel II). Se pot înscrie la Nivelul II de pregătire psihopedagogică doar absolvenții Nivelului I. Admiterea la aceste programe este gestionată de Departamentul pentru Pregătirea Personalului Didactic (DPPD). Candidații admiși la facultăți pe locuri bugetate, vor parcurge disciplinele din cadrul Modulului pedagogic în regim bugetat. Candidații admiși la facultăți pe locuri cu taxă vor parcurge disciplinele din cadrul Modulului pedagogic în regim cu taxă.



GHIDUL STUDENTULUI F.S.E.F.I. 2021_2022

Art. 3. a) Un candidat se va înregistra pe platforma electronică de admitere (www.upit.ro – secțiunea Admitere 2022), pentru un număr nelimitat de opțiuni.

b) Candidatul trebuie să înscrie minim 2 opțiuni pentru a putea fi redistribuit în situația în care primul program pentru care a optat nu va școlariza în anul universitar 2022-2023.

c) La înscriere, candidatul completează, cu asumarea răspunderii, toate rubricile din formularul tip, acordând atenție deosebită opțiunilor referitoare la programul de studii/specializarea, forma de învățământ (IF, IFR) și regimul de finanțare: buget sau taxă. Pentru situația în care la un program de studii nu vor fi suficienți candidați pentru alcătuirea unei formații de studii aceștia vor putea opta pentru un alt program din același domeniu/facultate/universitate, cu condiția ca acesta să se regăsească între opțiunile candidatului în fișa de înscriere completată inițial.

d) După încheierea perioadei de înscriere, opțiunile, ordinea acestora precum și alte informații din fișa de înscriere nu se modifică. Candidații vor fi informați asupra tuturor detaliilor admiterii, respectiv asupra programelor de studii. În acest scop, facultățile vor asigura personal bine informat din rândul cadrelor didactice, decanii fiind responsabili de asigurarea acestor condiții.

Art. 4. candidatul la concursul de admitere va completa obligatoriu în ordine **consecutivă** opțiunile pentru programele de studii dintr-un domeniu de licență/masterat, prezente în oferta educațională a facultăților și în fișa de înscriere on-line.

Art. 5. a) Admiterea candidaților pentru ciclul universitar de **licență** în cadrul Universității din Pitești se face prin probe de concurs, pe baza documentelor înregistrate on-line, prin evaluarea rezultatelor obținute la studiile precedente absolvite și cu probă de concurs în vederea testării cunoștințelor și a capacităților cognitive, respectiv cu probe de aptitudini artistice sau sportive.

b) Pentru toate domeniile/programele de studii, concursul de admitere va consta în:

(1). o probă de concurs eliminatorie care va testa cunoștințele și capacitățile cognitive, respectiv artistice sau sportive ale candidaților, ce poate fi evaluată cu admis/respins sau cu notă;

(2). o probă de concurs specifică domeniului de studii apreciată cu notă, doar pentru anumite programe.

⇒ Media generală de admitere se calculează ca medie aritmetică a următoarelor note:

- nota finală obținută la examenul de bacalaureat ;

- nota de la o disciplină din anii de studii liceale **sau** o notă de la probele de bacalaureat **sau** nota obținută la o probă specifică domeniului de studii, conform reglementărilor specifice fiecărei facultăți prezentate în anexa 1. Media se calculează cu două zecimale, fără rotunjire.

⇒ Stabilirea tematicii și anunțarea acesteia pentru proba de concurs în vederea testării cunoștințelor și a capacităților cognitive sunt de competența fiecărei facultăți din structura Universității din Pitești.

e) În cazul în care un candidat obține calificativul „respins” în urma evaluării probei de concurs pentru testarea cunoștințelor și a capacităților cognitive, respectiv în urma testării capacităților artistice sau sportive, acesta pierde posibilitatea participării în cadrul concursului de admitere.

f) Probele de concurs și criteriile de departajare și de clasificare a candidaților sunt anunțate public și nu pot fi modificate pe toată perioada cuprinsă între aprobarea lor în Senatul Universității din Pitești și până la încheierea concursului de admitere din luna septembrie.



GHIDUL STUDENTULUI F.S.E.F.I. 2021_2022

- g) La fiecare dintre probele de concurs evaluate cu note, nota minimă de promovare nu poate fi mai mică de 5,00 (cinci).
- h) Media generală minimă de admitere pentru studii universitare de licență nu poate fi mai mică de 5,00 (cinci) sau decât un număr minim de puncte echivalent.
- î) Criteriile de departajare a candidaților în cazul mediilor generale egale obținute la concursul de admitere pe domenii / programe de studii sunt prezentate în Anexa 2 la prezentul regulament.

Art. 6. a) Admiterea candidaților pentru ciclul universitar de **masterat** în cadrul Universității din Pitești se face prin concurs luând în considerare documentele înregistrate on-line. La calculul mediei generale de admitere la studii universitare de masterat pot fi luate în considerare și mediile obținute la examenul de licență/diplomă. Probele de concurs aferente domeniilor/programele de studii universitare de masterat sunt prezentate în Anexa 3.

b) Probele de concurs și criteriile de departajare și de clasificare a candidaților sunt anunțate public și nu pot fi modificate pe toată perioada cuprinsă între aprobarea lor în Senatul Universității și până la încheierea concursului de admitere din luna septembrie.

c) Media generală de admitere se calculează ca medie aritmetică sau ponderată a notelor obținute la probele concursului de admitere, conform Anexei 3. Media se calculează cu două zecimale, fără rotunjire.

d) Media generală minimă de admitere pentru studii universitare de master nu poate fi mai mică de 6,00 (șase).

e) Criteriile de departajare a candidaților pe domenii / programe de studii, în cazul mediilor generale egale obținute la concursul de admitere, sunt prezentate în Anexa 4.

Art. 7. a) În cazul probelor orale desfășurate on-line la anumite discipline, acestea sunt susținute în limba română, în limba minorităților naționale în care au fost studiate la liceu aceste discipline sau în limbă străină (engleză, franceză, spaniolă, germană), dacă această limbă reprezintă specializarea.

b) Pentru studiile universitare organizate într-o limbă de circulație internațională, admiterea conține în mod obligatoriu o probă eliminatoire de competență lingvistică desfășurată on-line pentru limba de predare, atunci când admiterea se susține în limba română.

Art.8. a) Ministerul Educației alocă anual, pe lângă granturile de studii destinate cetățenilor români, cetățenilor statelor membre ale Uniunii Europene, Spațiului Economic European și Confederației Elvețiene și locuri/granturi pentru următoarele categorii de candidați:

- (1) locuri cu bursă sau fără bursă destinate candidaților români de pretutindeni și cetățenilor din state care nu sunt membre ale Uniunii Europene, precum și celor care nu fac parte din Spațiul Economic European și din Confederația Elvețiană;
 - (2) granturi pentru candidați de etnie romă,
 - (3) granturi pentru candidați absolvenți de licee din mediul rural,
 - (4) granturi pentru candidați proveniți din sistemul de protecție socială.
- b) Cetățenii români, cetățenii statelor membre ale Uniunii Europene, ai statelor aparținând Spațiului Economic European și Confederației Elvețiene, pot participa la toate ciclurile de studii



GHIDUL STUDENTULUI F.S.E.F.I. 2021_2022

În aceleași condiții prevăzute de lege pentru cetățenii români, inclusiv în ceea ce privește taxele de școlarizare. Recunoașterea studiilor efectuate de către aceștia în străinătate se face înainte de înscrierea la concurs, conform legislației în vigoare. Aceștia au obligația să prezinte Atestatul de recunoaștere a studiilor precum și un Certificat de competență lingvistică pentru limba română eliberat de către instituții abilitate de Ministerul Educației pentru cei care se înscriu la programe de studii în limba română / Certificat de absolvire a Programului pregătitor de limba română pentru cetățenii străini.

c) Prin excepție, pentru elevii care au urmat studiile într-o limbă de circulație internațională sau într-o limbă a minorităților naționale certificarea competențelor lingvistice de comunicare orală în limba română se face cu diploma de bacalaureat din România sau cu dovada studierii a cel puțin 4 ani în limba română.

d) Românii de pretutindeni și cetățenii din statele terțe UE pot participa la admiterea în toate ciclurile de studii universitare conform prevederilor legale în vigoare, acordurilor bilaterale și ofertelor unilaterale ale României, precum și metodologiilor special elaborate de Ministerul Educației pentru aceștia.

e) Centrul pentru Relații Internaționale (CpRI) și facultățile sunt în măsură să ofere informații legate de admiterea cetățenilor străini.

f) În cazul candidaților de etnie romă care optează pentru locurile speciale destinate acestei etnii, aceștia vor aduce la înscriere o recomandare eliberată de către o organizație legală a romilor (semnată de o persoană autorizată), în care se menționează faptul că respectivul **face parte din etnia romilor** și nu faptul că acesta este membru al organizației în cauză. Și în cazul acestor candidați se aplică reglementările art. 18 conform cărui ei pot beneficia de finanțare de la bugetul de stat pentru anul I o singură dată.

g) În baza Legii nr.221/2019, instituțiile de învățământ superior de stat acordă cel puțin 10 locuri bugetate, în cadrul cifrei de școlarizare aprobate, absolvenților cu diplomă de bacalaureat proveniți din sistemul de protecție socială. În cazul în care locurile nu se ocupă, universitatea le distribuie către ceilalți candidați.

h) Pentru granturile/locurile menționate la alin.a) punctele I-IV, se vor înscrie candidații care îndeplinesc condițiile menționate pentru ocuparea acestora. Comisiile de admitere ale facultăților vor valida dosarele pe platforma de admitere. Listele finale pentru aceste categorii de candidați vor fi generate din platforma de admitere de către responsabilul cu informatizarea din cadrul Comisiei Centrale de Admitere. Ele vor conține candidații ordonați în ordinea descrescătoare a mediilor calculate după algoritmul stabilit de facultate pentru a fi incluși în listele finale la programele pentru care aceștia și-au exprimat prima opțiune. Aceste liste vor fi transmise facultăților cu minim 24 de ore înainte de afișarea listelor finale de admitere în cele două sesiuni.

Art. 9. a) Toți candidații înscriși la concursul de admitere pentru programele din același domeniu vor susține examenul de admitere în condiții identice.

b) Admiterea candidaților în cadrul Universității din Pitești se face în ordinea descrescătoare a



GHIDUL STUDENTULUI F.S.E.F.I. 2021_2022

mediei generale obținută de candidați, în limita numărului de locuri aprobate, pentru fiecare program de studii.

Art. 10. a) Facultățile pot stabili facilități sau condiții speciale referitoare la admiterea pentru programe de studii universitare de licență a candidaților care au obținut în perioada studiilor liceale distincții la olimpiadele școlare și/sau la alte concursuri naționale ori internaționale și concursuri sportive internaționale;

b) Costurile aferente depășirii duratei învățământului gratuit, prevăzut de lege, se suportă de către studenți.

Art. 11. Concursul de admitere la studiile universitare de licență sau master organizat în cadrul Universității din Pitești, presupune parcurgerea următoarelor activități:

- Înscriere on-line la concurs;
- Evaluarea probelor de aptitudini;
- Afișarea rezultatelor la probele de aptitudini;
- Evaluarea probei de concurs pentru testarea cunoștințelor și a capacităților cognitive/cunoștințelor specifice domeniului de studiu;
- e) Afișarea rezultatelor, respectiv a listelor cu candidații repartizați pe locurile finanțate de la buget și pe locurile cu taxă și a celor aflați în așteptare/respinși;
- Depunerea și soluționarea contestațiilor;
- Înmatricularea;
- Afișarea rezultatelor finale, respectiv a listelor cu candidații admiși pe locuri finanțate de la buget și pe locuri cu taxă și a celor respinși.

Art. 12. Graficul desfășurării concursului de admitere pentru studii universitare de licență este prezentat în tabelul 1 iar a celui pentru studii universitare de masterat în tabelul 2. Astfel, în cadrul Universității din Pitești, admiterea se desfășoară:

(a) pentru ciclul universitar de licență, în două sesiuni de admitere, desfășurate în condiții identice, înainte de începerea anului universitar, conform tabelului 1:

Tabelul 1. Calendarul desfășurării procesului de admitere 2022 în cadrul Universității din Pitești pentru ciclul universitar de licență

Perioada	Activități desfășurate							
	Înscriere la concurs	Proba de aptitudini	Evaluare probă de concurs (testare a cunoștințelor și a capacităților cognitive)	Afișare rezultate	Contestații		Înmatriculări	Afișare rezultate finale concurs de admitere
					Depunere	Soluționare		
SESIUNEA I – IULIE 2022								
01.07-30.07	01.07-17.07	18.07	19.07	21.07	24 de ore de la		23.07 - 29.07	30.07
					afișarea rezultatelor	expirarea termenului de contestare		
SESIUNEA a II-a – SEPTEMBRIE 2022 (în limita locurilor rămase neocupate după prima sesiune la expirarea perioadei de înmatriculare după prima sesiune)								
01.08-13.09	01.08-6.09	7.09	8.09	10.09, ora 10.00	24 de ore de la		12.09 - 13.09	13.09
					afișarea rezultatelor	expirarea termenului de contestare		



GHIDUL STUDENTULUI F.S.E.F.I. 2021_2022

(b) pentru ciclul universitar de master, în una sau două sesiuni de admitere, desfășurate în condiții identice, înainte de începerea anului universitar, conform tabelului 2:

Tabelul 2. Calendarul desfășurării procesului de admitere 2022 în cadrul Universității din Pitești pentru ciclul universitar de masterat

Perioada	Activități desfășurate							
	Înscriere la concurs	Proba de aptitudini	Evaluare probă de concurs (testare a cunoștințelor și a capacităților cognitive)	Afișare rezultate	Contestații		Înmatriculări	Afișare rezultate finale concurs de admitere
					Depunere	Soluționare		
SESIUNEA I – IULIE 2022								
01.07-30.07	01.07-17.07	18.07	19.07	21.07	24 de ore de la		23.07 - 29.07	30.07
					afișarea rezultatelor	expirarea termenului de contestare		
SESIUNEA a II-a – SEPTEMBRIE 2022 (în limita locurilor rămase neocupate după prima sesiune la expirarea perioadei de înmatriculare după prima sesiune)								
01.08-13.09	01.08-6.09	7.09	8.09	10.09, ora 10.00	24 de ore de la		12.09 - 13.09	13.09
					afișarea rezultatelor	expirarea termenului de contestare		

(c) pentru ciclul de studii universitare de doctorat, calendarul concursului de admitere va fi conform *Metodologiei privind organizarea și desfășurarea concursului de admitere la programele de studii universitare de doctorat – 2022-2023*.



GHIDUL STUDENTULUI F.S.E.F.I. 2021_2022

FACULTATEA DE ȘTIINȚE, EDUCAȚIE FIZICĂ ȘI INFORMATICĂ
<https://www.upit.ro/ro/academia-reorganizata/facultatea-de-stiinte-educatie-fizica-si-informatica/admitere-fsefi>

organizează concurs de admitere on-line pentru următoarele programe de studii de licență și master:

Domeniul de studii licență	Specializarea/ Programul de studii universitare de licență	Acreditare (A) / Autorizare provizorie (AP)	Forma de învățământ	Cifra maximă de școlarizare
Sănătate	Asistență medicală generală	A	IF	50
Kinetoterapie	Kinetoterapie și motricitate specială	A	IF	60
Educație Fizică și Sport	Educație Fizică și Sportivă	A	IF	75
	Sport și Performanță Motrică	A	IF	75
Biologie	Biologie	A	IF	60
Chimie	Chimie medicală	AP	IF	25
	Chimie	A	IF	25
Știința mediului	Ecologie și protecția mediului	A	IF	50
Informatică	Informatică	A	IF	100
Matematică	Matematică	A	IF	30
Ingineria mediului	Ingineria mediului	A	IF	50
Inginerie energetică	Energetică și tehnologii nucleare	AP	IF	45
Horticultură	Horticultură	A	IF	30
Psihologie	Terapie ocupațională	A	IF	60
				735

OFERTA EDUCAȚIONALĂ 2022 – F.Ș.E.F.I. - LICENȚĂ

Domeniul de studii licență	Specializarea/ Programul de studii universitare de licență	Acreditare (A) / Autorizare provizorie (AP)	Forma de învățământ	Cifra maximă de școlarizare
Sănătate	Asistență medicală generală	A	IF	50
Kinetoterapie	Kinetoterapie și motricitate specială	A	IF	60
Educație Fizică și Sport	Educație Fizică și Sportivă	A	IF	75
	Sport și Performanță Motrică	A	IF	75
Biologie	Biologie	A	IF	60
Chimie	Chimie medicală	AP	IF	25
	Chimie	A	IF	25
Știința mediului	Ecologie și protecția mediului	A	IF	50
Informatică	Informatică	A	IF	100
Matematică	Matematică	A	IF	30
Ingineria mediului	Ingineria mediului	A	IF	50
Inginerie energetică	Energetică și tehnologii nucleare	AP	IF	45
Horticultură	Horticultură	A	IF	30
Psihologie	Terapie ocupațională	A	IF	60
				735

OFERTA EDUCAȚIONALĂ 2022 – F.Ș.E.F.I. - LICENȚĂ



GHIDUL STUDENTULUI F.S.E.F.I. 2021_2022

INFORMAȚII DESPRE FINALIZARE STUDII

<https://www.upit.ro/ro/academia-reorganizata/facultatea-de-stiinte-educatie-fizica-si-informatica/informatii-pentru-studentii-fsefi/examen-de-finalizare-a-studiilor-universitare-fsefi>

Art.2. Finalizarea studiilor se face prin:

Examen de licență - pentru absolvenții ciclului de studii universitare de licență;

Examen de diplomă – pentru absolvenții ciclului I de studii universitare de licență din domeniul Științelor inginerești;

Examen de disertație – pentru absolvenții ciclului al II-lea de studii universitare (masterat).

Examen de absolvire numai pentru absolvenții proprii, din promoția curentă și din promoțiile anterioare ai ciclului de studii postuniversitare de conversie profesională.

Art.3. (1) Facultatea de Științe, Educație Fizică și Informatică organizează, după caz, examen de licență, examen de diplomă și examen de absolvire pentru absolvenții proprii și pentru absolvenții altor instituții de învățământ superior de stat și particular la:

- programele de studii universitare de licență / specializări pentru care există acreditare în condițiile legii, denumite în continuare programe/specializări acreditate;
- programele de studii universitare de licență / specializări autorizate să funcționeze provizoriu, pentru care instituția are, în același domeniu de licență, programe de studii universitare de studii/specializări acreditate în condițiile legii;

(2) În Facultatea de Științe, Educație Fizică și Informatică, **programele de studii universitare de licență** pentru care există acreditare în condițiile legii, denumite în continuare programe acreditate sunt: *Informatică* - cu durata studiilor de 3 ani; *Matematică* - cu durata studiilor de 3 ani; *Biologie* – cu durata studiilor de 3 ani; *Ecologie și protecția mediului* – cu durata studiilor de 3 ani; *Horticultură* – cu durata studiilor de 4 ani; *Ingineria mediului* – cu durata studiilor de 4 ani; *Kinetoterapie și motricitate specială* - cu durata studiilor de 3 ani; *Asistență medicală generală* – cu durata studiilor de 4 ani; *Terapie ocupațională* – cu durata studiilor de 3 ani; *Educație fizică și sportivă* - cu durata studiilor de 3 ani; *Sport și performanță motrică* - cu durata studiilor de 3 ani); *Chimie* - cu durata studiilor de 3 ani

(3) În Facultatea de Științe, Educație Fizică și Informatică, **programele de studii universitare de licență** autorizate să funcționeze provizoriu sunt: *Energetică și tehnologii nucleare* – cu durata studiilor de 4 ani);

(4) Pe perioada stării de urgență și alertă, cu respectarea actului didactic și cu asumarea răspunderii publice, examenul de licență / diplomă se poate desfășura și on-line. Serviciul informatizare va pune la dispoziție și va asigura funcționarea platformei electronice, securizată și adecvată acestui scop. Susținerea în varianta on-line trebuie să fie înregistrată integral, pentru fiecare absolvent în parte, și arhivată la nivelul facultății. Dovezile (înregistrările) ședințelor de susținere a examenului de finalizare a studiilor vor fi arhivate în formă electronică pe platforma informatică a universității, gestionată de CTICI, care va asigura și securiza aceste informații. Perioada de arhivare a acestor informații va fi în conformitate cu prevederile legale în vigoare.

Art.4. (1) Facultatea de Științe, Educație Fizică și Informatică organizează examen de disertație numai pentru absolvenții proprii, din promoția curentă și din promoțiile anterioare, atât de la studiile universitare de master, cât și de la studiile postuniversitare de master organizate în baza Legii nr. 84/1995, republicată, cu modificările și completările ulterioare.

(2) În Facultatea de Științe, Educație Fizică și Informatică, **programele de studii universitare de masterat acreditate sunt:** *Biologie medicală; Monitorizare și protecția mediului; Kinetoterapia la*



GHIDUL STUDENTULUI F.S.E.F.I. 2021_2022

persoanele cu dizabilități; Performanță în sport; Organizare și conducere în sport; Activități motrice curriculare și extracurriculare; Materiale și tehnologii nucleare; Matematică didactică; Tehnici avansate pentru prelucrarea informației, Chimie criminalistică

(3) Pe perioada stării de urgență și alertă, cu respectarea actului didactic și cu asumarea răspunderii publice, examenul de disertație se poate desfășura și on-line. Serviciul informatizare va pune la dispoziție și va asigura funcționarea platformei electronice, securizată și adecvată acestui scop. Susținerea în varianta on-line trebuie să fie înregistrată integral, pentru fiecare absolvent în parte, și arhivată la nivelul facultății. Dovezile (înregistrările) ședințelor de susținere a examenului de finalizare a studiilor vor fi arhivate în formă electronică pe platforma informatică a universității, gestionată de CTICI, care va asigura și securiza aceste informații. Perioada de arhivare a acestor informații va fi în conformitate cu prevederile legale în vigoare.

Art.5. (1) Facultatea de Științe, Educație Fizică și Informatică organizează examen de absolvire pentru absolvenții proprii de la **programele de studii postuniversitare de conversie profesională:**

- *Conversie profesională Biologie* – cu durata studiilor de 4 semestre;
- *Conversie profesională Educație Fizică și Sportivă* – cu durata studiilor de 4 semestre;
- *Conversie profesională Informatică* – cu durata studiilor de 4 semestre;
- *Conversie profesională Informatică* – cu durata studiilor de 3 semestre;
- *Conversie profesională Matematică* – cu durata studiilor de 4 semestre;
- *Conversie profesională Matematică* – cu durata studiilor de 3 semestre.

Art.5. (1) În anul universitar 2021 - 2022, în Facultatea de Științe, Educație Fizică și Informatică, examenele de finalizare a studiilor se organizează în trei sesiuni, în perioadele stabilite de Senatul Universității din Pitești, din care două sesiuni în anul universitar curent și o sesiune în luna februarie a anului universitar următor.

(2) Programarea datelor de desfășurare a examenelor de finalizare a studiilor este stabilită de fiecare departament organizator al programelor de studii de licență și masterat, aprobată de Consiliul Facultății de Științe, Educație Fizică și Informatică, cu respectarea structurii anului universitar (**Anexa 1**).

(3) Examenul de licență/ diplomă se organizează atât pentru absolvenții proprii, cât și pentru absolvenții altor instituții de învățământ superior de stat sau particulare în condițiile art.3, lit. b., caz în care se va aplica aceeași metodologie ca în cazul absolvenților Universității din Pitești, de la aceeași specializare, conform protocolului încheiat între cele două instituții.

INFORMAȚII DESPRE BURSE

<https://www.upit.ro/ro/academia-reorganizata/facultatea-de-stiinte-eduatie-fizica-si-informatica/informatii-pentru-studentii-fsefi/burse-fsefi>

Universitatea din Pitești (în continuare UPIT) acordă, în condițiile legii, următoarele categorii de burse: **burse speciale, burse de performanță, burse de merit, burse de ajutor social, burse din venituri proprii**. Bursele speciale, bursele de ajutor social, bursele de ajutor social ocazional și bursele din venituri proprii se acordă la cererea studenților, sub semnătură proprie. Cererile se depun la secretariatele facultăților în termen de 15 zile lucrătoare de la începerea semestrului cu excepția celor speciale și a celor din venituri proprii, care se depun anual.



GHIDUL STUDENTULUI F.S.E.F.I. 2021_2022

Bursele acordate de UPIT și sursele de finanțare aferente sunt:

a) ***burse speciale*** – din alocații bugetare

1) ***burse speciale pentru activitatea sportivă*** – din alocații bugetare

2) ***burse speciale pentru activitatea cultural-artistică*** – din alocații bugetare

3) ***burse “Merit olimpic internațional”*** (conform Legii nr.235/2010 și a Legii nr. 228/2017) din bugetul Ministerului Educației

b) ***burse de performanță*** – din alocații bugetare

c) ***burse de merit*** – din alocații bugetare

d) ***burse de ajutor social*** – din alocații bugetare

e) ***burse pentru ajutor social ocazional*** – din alocații bugetare

f) ***burse din venituri proprii*** - acordate de UPIT pentru susținerea studiilor

Condiția de obținere a unei burse acordate de către UPIT sau de către personalități și fundații naționale ori internaționale, indiferent de categorie, este ca **studentul să fie integralist**, cu excepția bursei de ajutor social. Studentul integralist este studentul care a obținut în sesiunea de examene precedentă semestrului pentru care solicită bursă minimum 30 de credite la disciplinele obligatorii și opționale, potrivit celor alese de student pentru semestrul precedent, prevăzute în contractul de studiu.

Bursele (conform Art. 2. din Regulamentul privind acordarea bursei pentru studenți - ciclurile de studii de licență și masterat, forma de învățământ cu frecvență în Universitatea din Pitești) se acordă la cererea studenților, sub semnătură proprie (Anexele 1, 4, 5). Cererile se depun la secretariatele facultăților în termen de 15 zile lucrătoare de la începerea semestrului cu excepția celor speciale, care se depun anual

Bursele speciale acordate de către UPIT sunt:

a) burse speciale pentru activitatea sportivă,

b) burse speciale pentru activitatea cultural-artistică.

Cuantumul bursei speciale este mai mare decât cuantumul bursei de performanță;

Bursele speciale se acordă:

- studenților de la nivel licență (începând cu anul II) și masteranzilor (începând cu anul I);



GHIDUL STUDENTULUI F.S.E.F.I. 2021_2022

- pe o perioadă de 12 luni consecutive. Bursierii din ultimul an de studiu primesc bursă până la terminarea sesiunii de susținere a examenelor de finalizare a studiilor;

- numai o singură dată pe ciclu de studiu.

Bursa «Merit olimpic internațional» se acordă conform Normelor metodologice de aplicare a Legii nr.235/2010 studenților din anul I care în calitate de elevi în clasa a XII-a au participat la olimpiadele școlare internaționale și care s-au situat pe unul dintre primele trei locuri, indiferent de disciplina de învățământ la care aceste olimpiade au fost organizate, conform listelor publicate pe site-ul Ministerului Educației la începutul anului universitar și în baza cererii depusă în primele 5 zile de la începerea anului universitar de către studenții anului I la secretariatul facultății.

(2) Bursa de merit olimpic internațional se acordă pentru o perioadă de 12 luni, începând cu luna imediat următoare realizării performanței școlare prevăzute la art. 6, alin. (1), inclusiv a vacanțelor.

(3) Cuantumul lunar al bursei de merit olimpic internațional (stabilit prin Ordin al Ministerului Educației) este diferențiat în funcție de nivelul performanței realizate la olimpiadele internaționale, astfel:

a) pentru locul I (medalia de aur sau premiul I), cuantumul lunar al bursei de merit olimpic internațional reprezintă echivalentul salariului de bază minim brut pe țară garantat în plată la data acordării acesteia;

b) pentru locul II (medalia de argint sau premiul al II lea), cuantumul lunar al bursei de merit olimpic internațional reprezintă echivalentul a 75% din salariul de bază minim brut pe țară garantat în plată la data acordării acesteia;

c) pentru locul III (medalia de bronz sau premiul al III lea), cuantumul lunar al bursei de merit olimpic internațional reprezintă echivalentul a 50% din salariul de bază minim brut pe țară garantat în plată la data acordării acesteia;

d) pentru mențiune, cuantumul lunar al bursei de merit olimpic internațional reprezintă echivalentul a 25% din salariul de bază minim brut pe țară garantat în plată la data acordării acesteia.

(4) Cuantumul lunar al bursei de merit olimpic internațional se calculează anual, în funcție de valoarea salariului de bază minim brut pe țară garantat în plată la data acordării acesteia

Bursele de performanță, de merit și de ajutor social se acordă pe toată durata anului universitar (12 luni). Beneficiarul bursei se stabilește pe baza Clasamentului actualizat la începutul fiecărui semestru



GHIDUL STUDENTULUI F.S.E.F.I. 2021_2022

pentru o perioadă de șase luni. Studenților înmatriculați în ultimul an de studiu al ciclurilor de licență sau de master care beneficiază de bursă în ultimul semestru de studii al respectivului ciclu, li se va/vor acorda același tip de bursă/burse până la susținerea examenului de finalizare a studiilor.

(2) Un student nu poate primi două tipuri de burse simultan din aceeași categorie, dar are dreptul să opteze pentru cea cu valoare mai mare sau care se acordă pentru o perioadă mai îndelungată de timp, cu excepția *burselor de ajutor social, burselor de ajutor social cu caracter ocazional* (pentru îmbrăcăminte și încălțăminte, maternitate sau în caz de deces) și a *suportului financiar ERASMUS* sau a altor programe similare, care **pot fi cumulate** cu alte burse obținute de către student.

Fondul de burse alocat facultăților se repartizează la nivelul facultăților, astfel:

- 10% pentru burse de performanță;
- 55% pentru burse de merit;
- 35% pentru burse sociale;

Bursele se suspendă în momentul în care studentul bursier este exmatriculat.

Bursele de performanță, cele de merit și cele de ajutor social se suspendă pe perioada în care beneficiarii lor sunt plecați din țară, indiferent cine finanțează respectivele plecări, cu excepția bursierilor ERASMUS, a studenților plecați în baza acordurilor bilaterale de schimburi și a studenților plecați în stagii de practică sau pentru alte activități prevăzute în planurile de învățământ.



GHIDUL STUDENTULUI F.S.E.F.I. 2021_2022

Mobilități de studiu și plasament ERASMUS

<https://www.upit.ro/ro/academia-reorganizata/facultatea-de-stiinte-educatie-fizica-si-informatica/informatii-pentru-studentii-fsefi/selectia-burselor-erasmus-pentru-studenti>

- a) Universitatea din Pitești participă la Programul ERASMUS încă de la implementarea sa în România (1997).
- b) În prezent, obținerea Cartei ERASMUS pentru Învățământul Superior 2014-2020 permite participarea universității la noul Program ERASMUS+. În cadrul acestuia, Acțiunea cheie 1 (KA1) - mobilități individuale pentru învățământul superior cuprinde ca și componentă de bază **mobilitatea studenților**. Aceasta poate fi destinată:
- **unei perioade de studiu** în străinătate la o instituție de învățământ superior parteneră (**mobilități studiu - SMS**);
 - **unui stagi (program de practică)** în străinătate la o instituție parteneră cum ar fi universitate, întreprindere sau orice alt loc de muncă relevant (**mobilități plasament - SMP**).
- c) *Durata activității* pentru perioadele de studiu este cuprinsă între 3 și 12 luni, iar pentru perioadele de formare practică între 2 și 12 luni. Același student poate participa la perioade de mobilitate de până la 12 luni în total pentru fiecare ciclu de studii, indiferent de numărul și tipul activităților de mobilitate (licență, masterat sau doctorat).
- d) *Locurile de desfășurare a activității* - studenții trebuie să își desfășoare activitatea de mobilitate într-o țară participantă la program (exemplu Franța, Spania, Grecia, Portugalia, Germania, Bulgaria, Lituania, Letonia, Cehia, Polonia, Anglia, Turcia, Italia, Ungaria), la o instituție parteneră cu care Universitatea din Pitești are încheiat un acord inter-instituțional (exemplu Universite de Lorraine, Conservatoire National des Arts et Metiers Paris, Universidade do Porto, Izmir University, Universidad Carlos III de Madrid, Institut National des Sciences Appliquees de Lyon).
- e) *Condiții de eligibilitate*
- să fie înmatriculat ca student la cursurile de licență, master, sau doctorat la Universitatea din Pitești, indiferent de cetățenie, pe toată durata mobilității;
 - să fie înscris cel puțin în al doilea an de studii universitare în cazul mobilităților de studiu, condiție care nu se aplică pentru mobilitățile de plasament ;
 - proaspeții absolvenți de învățământ superior pot participa la un stagi fiind selectați în ultimul an de studiu, pe care trebuie să-l finalizeze în termen de un an de la absolvire.
- f) *Înscrierea la concursul de selecție* se face prin depunerea unui dosar de candidatură care trebuie să conțină documentele prevăzute în regulamentul de acordare a burselor ERASMUS
- g) *Selecția studenților pentru mobilități ERASMUS+*



GHIDUL STUDENTULUI F.S.E.F.I. 2021_2022

Universitatea din Pitești promovează accesul către mobilități, asigurând tuturor studenților și absolvenților candidați egalitatea șanselor indiferent de sex, rasă, etnie, arii de studiu, țară de destinație, nevoi speciale, condiții socio-economice. Selecția se desfășoară la nivelul facultăților. Pentru a se înscrie la concurs, fiecare candidat va depune la coordonatorul ERASMUS la nivel de facultate dosarul de candidatură cu documentele aferente, exprimându-și maximum 3 opțiuni pentru același spațiu lingvistic.

h) *Criterii de selecție:*

- să aibă rezultate academice bune în anul (anii) universitar(i) anterior(i);
- să nu aibă restanțe;
- să susțină în cadrul unui interviu rezultatele obținute la testul de limbă străină;
- să prezinte o scrisoare de intenție (motivare a solicitării mobilității).

Pe lângă aceste criterii minimale impuse, decanatele au libertatea de a introduce alte criterii de selecție cu caracter specific acestora, care vor fi motivate în procesul verbal încheiat cu privire la organizarea și selecția candidaților.

i) *Întocmirea dosarului de mobilitate*

Sub îndrumarea coordonatorului ERASMUS la nivel de facultate, studenții selectați vor completa dosarul de mobilitate.

INFORMAȚII DESPRE TAXE VALABILE ÎN ANUL UNIVERSITAR 2021 - 2022

(conform Hotărârii Senatului 83 din data de 25.05.2020)

Taxe de școlarizare pentru programele universitare de licență valabile în anul universitar 2021 – 2022

Nr. crt.	Facultatea	Domeniul pentru studiul universitar de licență	Forma de învățământ	Programul de studii	Taxa anuală (lei)	Prima tranșă 50% (lei)
1.	Facultatea de Științe, Educație fizică și Informatică	Chimie	ZI / 3 ani	Chimie	3500	1750
		Chimie	ZI / 3 ani	Chimie medicală	3500	1750
		Psihologie	ZI / 3 ani	Terapie ocupațională	3500	1750
		Ingineria mediului	ZI / 4 ani	Ingineria mediului	3900	1950
		Biologie	ZI / 3 ani	Biologie	3500	1750
		Știința mediului	ZI / 3 ani	Ecologie și protecția mediului	3500	1750
		Horticultură	ZI / 4 ani	Horticultură	3500	1750
		Sănătate	ZI / 4 ani	Asistență medicală generală	5000	2500
		Kinetoterapie	ZI / 3 ani	Kinetoterapie și motricitate specială	3500	1750
		Inginerie electrică	ZI / 4 ani	Energetică și tehnologii nucleare	3900	1950
		Matematică	ZI / 3 ani	Matematică	3500	1750
		Informatică	ZI / 3 ani	Informatică	3500	1750
		Educație fizică și sport	ZI / 3 ani	Sport și performanță motrică	3500	1750
Educație fizică și sport	ZI / 3 ani	Educație fizică și sportivă	3500	1750		



GHIDUL STUDENTULUI F.S.E.F.I. 2021_2022

**Taxe de școlarizare pentru programele universitare de masterat
valabile în anul universitar 2021 - 2022**

Nr. crt.	Facultatea	Domeniul de studii universitare de masterat	Programul de studii	Taxa anuală (lei)	Prima tranșă 50% (lei)
1	Facultatea de Științe, Educație fizică și Informatică	Biologie	Biologie medicală	3500	1750
		Știința mediului	Monitorizare și protecția mediului	3500	1750
		Chimie	Chimie criminalistică	3500	1750
		Științe inginerești aplicate	Materiale și tehnologii nucleare	3500	1750
		Știința sportului și educației fizice	Kinetoterapia la persoanele cu dizabilități	3500	1750
			Activități motrice extracurriculare și curriculare	3500	1750
			Performanță în sport	3500	1750
			Organizare și conducere în sport	3500	1750
		Informatică	Modelarea, proiectarea și managementul sistemelor software	3500	1750
			Tehnici avansate pentru prelucrarea informației (în limba engleză)	3500	1750
		Matematică	Matematică aplicată	3500	1750
			Matematică didactică	3500	1750

**Taxe de școlarizare pentru programele de conversie profesională
valabile în anul universitar 2021 - 2022**

Nr. crt.	Facultatea	Domeniul de studii universitare de licență	Programul de studii	Taxa anuală (lei)	Prima tranșă 50% (lei)	
1	Facultatea de Științe, Educație fizică și Informatică	35-0-01	Biologie	Biologie	3500	1750
			Matematică	Matematică (3 semestre)	1750 / sem	1750 / sem
				Matematică (4 semestre)	1750 / sem	1750 / sem
			Informatică	Informatică (3 semestre)	1750 / sem	1750 / sem
				Informatică (4 semestre)	1750 / sem	1750 / sem
Educație fizică și sport	Educație fizică și sportivă	3700	1850			



GHIDUL STUDENTULUI F.S.E.F.I. 2021_2022

TARIFE PENTRU CĂMINE ȘI CANTINĂ
valabile în anul universitar 2021 – 2022

1. Tarife de cazare pentru perioada semestrelor școlare

Nr. crt.	Categorie beneficiar	Chirie loc/lună	Contravaloare utilități/loc/lună [±]	TOTAL
1.	- Studenți români bugetați - Studenți din țările UE, SEE bugetați	60	80	140
2.	- Studenți români cu taxă - Studenți din țările UE, SEE cu taxă	120	80	200
3.	- Studenți români orfani - Studenți proveniți din casele de copii ori plasament familial - Studenți străini bursieri ai statului român (an pregătitor limba română)	0	0	0
4.	- Studenți bugetați cu părinți cadre didactice - Studenți străini bursieri ai statului român - Studenți români cu părinți salariați UPIT	0	80	80
5.	Studenți străini în baza acordurilor interuniversitare interdepartamentale, programe mobilități (Erasmus, Erasmus +)	120	80	200
6.	Studenți străini necomunitari, pe cont propriu valutar	220	80	300
7.	Taxă de rezervare loc în cămin pentru anul universitar 2021-2022 (se scade din taxa de cazare a lunii octombrie)	0	0	60
8.	Taxă de rezervare loc în cameră / magazie, pe perioada vacanței, pentru ocuparea cu bagaje	0	0	20



GHIDUL STUDENTULUI F.S.E.F.I. 2021_2022

**ALTE TAXE
valabile în anul universitar 2021 – 2022**

Nr. crt.	Denumirea taxei	Taxă (lei)
1	Taxă înmatriculare în anul I	100
2	Taxă an de grație (an relaxare)	250 înscris și 50 pentru fiecare p.c. reproșevat
3	Prima reînmatriculare A doua reînmatriculare A treia reînmatriculare	300 600 800
4	Examen de diferență și examene creditate	150
5	Pentru relaxare an terminal, în cazul în care nu mai poate beneficia de an de grație și mai are de reproșat maxim 20 p.c.	taxă de reînmatriculare cf. pct. 3 și 50 lei pentru fiecăr p.c. reproșevat
6	Relaxarea lucrărilor de laborator (2%)	100
7	Înmatriculare prin transfer pentru studenți care vin la Universitatea din Pitești	150
8	Taxă de transfer intern de la o specializare la alta în aceeași facultate sau de la o facultate la alta facultate din Universitate sau de la o formă de învățământ la alta	200
9	Taxă de transfer de la Universitatea din Pitești la alte universități	500
10	Eliberare copii acte din arhivă	20/copie
11	Taxă întrerupere studii la cerere (pentru studenți "cu taxă" și "fără taxă")	400
12	Recuperarea examenului de finalizare a studiilor de licență/pionierat/teză	700
13	Taxă înscriere la examenul de finalizare a studiilor pentru studenți "cu taxă" de la specialități acreditate	350
14	Taxă înscriere la examenul de finalizare a studiilor pentru studenți de la specialități acreditate care au absolvit pe baza legii SNT005 și pentru studenți din alte universități care se înscriu individual	1800
15	Taxă înscriere la examenul de finalizare a studiilor pentru studenți de la specialități acreditate care au absolvit și nu au susținut examenul de finalizare studii în termen de un an de la absolvire	500
16	Taxă înscriere la examenul de finalizare a studiilor pentru studenți de la specialități acreditate care au absolvit și nu au susținut examenul de finalizare studii în termen de doi ani de la absolvire	800
17	Taxă înscriere la examenul de finalizare a studiilor pentru studenți de la specialități acreditate care au absolvit și nu au susținut examenul de finalizare studii în termen de trei ani de la absolvire	1100
18	Duplicat diploma / certificat	600
19	Duplicat foaie matricolă și piment la diplomă	300
20	Duplicat adeverință de finalizare a studiilor	300
21	Duplicat carnet de student	150
22	Taxă procurare dozer pentru diplomă viză CNRED pentru absolvenți altor universități	150
23	Taxă eliberare programe analitice	400/an
24	Taxă înscriere și înmatriculare gradul I	450
25	Taxă înscriere și înmatriculare gradul II	300
26	Taxă de logistică pentru absolvenți universităților cu programe autorizate să funcționeze provizoriu	Minim 600
27	Taxă de confirmare a autenticității diplomă	150
28	Taxă de confirmare a autenticității foilor metodice și pimentului la diplomă	150
29	Taxă de activare pentru absolvenți care nu au ridicat actele studii în termen doi ani de la susținerea examenului de finalizare	350
30	Taxă pentru eliberarea adeverinței de autenticitate pentru certificatul de absolvire a programului de formare psihopedagogică Nivelul I sau Nivelul II	250
31	Taxă pentru eliberarea adeverinței de autenticitate pentru foaie matricolă și pimentul certificatului de absolvire a programului de formare psihopedagogică Nivelul I sau Nivelul II	250



GHIDUL STUDENTULUI F.S.E.F.I. 2021_2022

INFORMAȚII DIVERSE

La nivelul fiecărui departament, se numesc Îndrumători de ani, Responsabili de practică, Coordonatori programe de studii, din rândul cadrelor didactice titulare.

Îndrumătorii de an asigură consilierea și menținerea unei legături permanente cu studenții anului de studiu /grupeii, țin permanent legătura cu departamentul și Decanatul facultății, coordonează activitatea de îndrumare în anul respectiv.

Îndrumătorul oferă studentului informații și lămuriri suplimentare privind desfășurarea tuturor etapelor procesului de instruire și formare profesională, îi aduce la cunoștință prevederi ale regulamentelor interne elaborate la nivel de facultate și universitate. Îndrumătorul sprijină studentul în orice aspect legat de pregătirea sa profesională. Studentul se poate adresa îndrumătorului în orice alt gen de problemă, fie ea socială, familială, personală, bazându-se pe încrederea reciprocă.

Îndrumătorul stabilește împreună cu studenții întâlniri de lucru periodice organizate pe grupe sau individual la cererea studentului. Temele abordate în cadrul întâlnirilor periodice dintre îndrumătorul de an și studenți se referă la:

- i. structura anului universitar și programarea activităților didactice;
- ii. structura planului de învățământ, prezentarea disciplinelor obligatorii, opționale, facultative;
- iii. consilierea studenților cu privire la planificarea, pregătirea și desfășurarea evaluărilor din fiecare semestru;
- iv. rezultatele obținute de studenți în urma evaluărilor semestriale;
- v. drepturi ale studenților;
- vi. relații inter-umane (comportament, ținută, limbaj)

Responsabilii de practică

Practica studenților este coordonată de un responsabil (cadru didactic titular) la fiecare program de studiu și se desfășoară în conformitate cu planul de învățământ al fiecărui an de studiu.

Sistemul de credite ECTS

Începând cu anul universitar 2005- 2006, structura învățământului superior cuprinde ciclurile de studii conform procesului **Bologna**.

La baza promovării mobilității și recunoașterii diplomelor la nivel european, un rol important îl are folosirea Sistemului European de Credite Transferabile (ECTS). Aceasta înseamnă că fiecare disciplină studiată este cotatează cu un număr de puncte de credit, prin care se exprimă efortul cantitativ și calitativ pe care trebuie să îl depună un student pentru asimilarea cunoștințelor la o disciplină. Un punct de credit presupune aproximativ 30 de ore de muncă a studentului. Munca poate fi asistată (curs, seminar, laborator) și individuală (timp alocat studiului în bibliotecă, activitate practică, etc.). Obținerea creditelor este condiționată de promovarea disciplinei respective, evaluarea apreciindu-se cu note de la 1 la 10. Participarea studentului la evaluarea finală pentru obținerea notei la o disciplină, este condiționată de obținerea la activitățile periodice



GHIDUL STUDENTULUI F.S.E.F.I. 2021_2022

obligatorii (lucrări de laborator, practica de specialitate, proiecte, etc.) a unui punctaj minim echivalent notei 5.

Tipurile de activități din cadrul unei discipline studiate și ponderea acestora în nota finală sunt stabilite de titularul disciplinei prin Fișa disciplinei și este adusă la cunoștința studenților la începutul activității. Nota finală la o disciplină se compune din suma ponderată a notelor parțiale obținute pentru fiecare activitate cuprinsă în Fișa disciplinei.

Disciplinele nepromovate la sfârșitul unui an de studiu sunt discipline creditate pentru anii următori. În cazul repetării unei discipline creditate, punctajele parțiale obținute anterior, rămân valabile. La solicitarea studentului, punctajul obținut anterior la activitățile de laborator și proiect se poate modifica, în vederea măririi, prin refacerea activităților cu alte grupe de studenți.

Detalii se găsesc pe site-ul Universității din Pitești.

BIBLIOTECA ȘI PLATFORMA DE E- LEARNING

Universitatea din Pitești deține o **Bibliotecă** modernă. Se bucură de un spațiu generos constând în spații de depozitare, spații de lectură, echipamente specifice. Biblioteca pune la dispoziția utilizatorilor săi (studenți și cadre didactice) săli de lectură cu acces direct la publicații, secții de împrumut pe termen lung, sală pentru consultarea catalogului electronic (OPAC), o rețea de calculatoare, spații moderne de depozitare a fondului de publicații.

Biblioteca Universității din Pitești adună în rafturile sale cele mai importante lucrări științifice apărute pe plan național și internațional.

Biblioteca oferă toate aceste servicii, pe pagina web ce poate fi accesată prin link-ul: http://cat-biblioteca.upit.ro/bibl/Pagina%20WEB/Site_nou/Pag_inceput_files/pag_intrare.htm

Platforma de e-learning reprezintă un sistem informatic prin care Universitatea din Pitești gestionează, pe facultăți și departamente, documente oficiale, cursuri, laboratoare, etc. (ale cadrelor didactice titulare). Platforma are la baza IBM Workplace Collaborative Learning – un sistem de learning puternic, bazat pe standarde, care oferă utilizatorilor resurse personalizate de învățământ on line, suport de servicii de învățământ integrate, o varietate de posibilități de administrare care permit organizarea și gestionarea eficientă a activităților și resurselor de învățământ, atât cele efectuate în săli de clasă cât și online.

Platforma de e-learning permite accesul a 30000 de utilizatori (studenți și cadre didactice) din Universitatea din Pitești.

Accesul la platformă se face cu ajutorul unui ID și o parolă.

Portalul este disponibil la adresa: <https://learn.upit.ro/login/index.php>



GHIDUL STUDENTULUI F.S.E.F.I. 2021_2022

**RELAȚIILE CU STUDENȚII, ORGANIZAȚIILE STUDENȚEȘTI,
EDUCAȚIA CULTURAL- ARTISTICĂ A STUDENȚILOR, CABINETE
MEDICALE**

Organizații studențești:

ASUP- Asociația Studenților din Universitatea din Pitești

AIIESEC- Asociația Internațională a Studenților de Științe Economice (în toate facultățile din Universitate) cu un portofoliu important de activități pentru studenți.

Educația cultural-artistică:

Nr. crt.	Denumire obiectiv/acțiune	Activități cultural-artistice
		Organizare/derulare
1.	Cafeneaua studențească	bilunar
2.	Cafeneaua artelor	bilunar
3.	Stagiunea muzicală	Săptămânal (miercuri)
4.	Teatru studențesc de Stradă <i>Up to ITheatre</i>	lunar
5.	Festival internațional studențesc de muzică tradițională	anual
6.	Excursii cu caracter didactic-cultural	semestrial
7.	Concursuri și jocuri sportive	trimestrial
8.	Divertisment cultural-artistic	trimestrial

Cabinete medicale:

Nr.crt.	Denumire cabinet	Locația
1	Medicină generală	Corp B
2	Medicină generală	Corp D
3	Planning familial	Corp B
4	Stomatologie	Corp B
5	Centru de consiliere și orientare profesională	Campus Târgul din Vale
6	Psihodiagnostic	Campus Târgul din Vale

Cămine studențești

Cămin studențesc nr. 2+3 la adresa: Pitești, Aleea Școlii Normale nr.7

Regimul de funcționare a căminului studențesc (condițiile de acces și conviețuire) este stabilit de Regulamentul de organizare și funcționare a căminelor studențești, elaborate în condițiile legii, însușit de Consiliul de Administrație al Universității din Pitești și aprobat de Senatul Universitar.

Cantina studențească

Necesitatea asigurării de condiții cât mai bune în folosul studenților a stat la baza deciziei serviciilor de cantină, context în care la Universitatea din Pitești, respectivul serviciu se desfășoară într-o locație astfel organizată încât să răspundă cerințelor, cu următoarele activități:



GHIDUL STUDENTULUI F.S.E.F.I. 2021_2022

Nr. crt.	Serviciul	Locația	Disponibilități operaționale		
			Nr. locuri	Nr. săli	Suprafață utilă
1	Cantina cu autoservire	Pitești, Aleea Școlii Normale nr.7	100	1	170
2	Bufet		90	1	150
3	Terasă cu funcționalitate periodică		60	1	70
4	Protocol		12	1	35
TOTAL			262	4	425

DEPARTAMENTUL PENTRU PREGĂTIREA PERSONALULUI DIDACTIC

Prin DPPD (Departamentul pentru Pregătirea Personalului Didactic), studenții pot opta pentru programe de formare psihopedagogică în vederea certificării competențelor pentru profesia didactică.

DPPD este o structură universitară autonomă, subordonată Senatului universitar, înființată prin O.M. 3969/30.05.1997, abilitată să asigure formarea inițială, psihopedagogică și didactică, teoretică și practică, a studenților și absolvenților învățământului universitar în vederea obținerii dreptului de a profesa în învățământ.

DPPD este abilitat să organizeze și activități din sfera formării continue a personalului didactic, a promovării profesionale prin sistemul de acordare a gradelor didactice, precum și activități specifice de cercetare științifică și dezvoltare tehnologică, potrivit legii și reglementărilor interne ale fiecărei universități. DPPD poate participa, sub egida proprie, la competiția pentru finanțarea cercetării prin granturi și contracte organizată de CNCSIS.

DPPD dispune de un Centru de analiză și dezvoltare pedagogică cu scopul dezvoltării și implementării tehnologiilor specifice învățământului universitar și a managementului pedagogic al calității în Universitatea din Pitești.

DPPD dispune de un Cabinet de consiliere psihopedagogică și metodică cu scopul de a consilia tinerii studenți pentru orientarea lor în cariera de viitori profesori.

DPPD dispune de două Laboratoare metodice - unul funcționează ca centru de resurse (în regim sală de lectură), iar celălalt funcționează ca laborator multimedia.

Detaliile se găsesc pe pagina web: <http://www.dppdpitesti.ro/>

Adresa: DPPD, Universitatea din Pitești, sediul - Str. Republicii nr. 71, etaj 3, camera 306, tel./fax. 0348.453.431

CENTRUL DE LIMBI STRĂINE LOGOS

Centrul de limbi Străine LOGOS organizează **cursuri de limbi straine** (engleză, franceză, germană) și **limba română ca limbă străină**:

Plan de studiu pe trei nivele (A, B, C) conceput conform Cadrului european comun de referință pentru limbile străine al Consiliului Europei;



Ministerul Educației Naționale
UNIVERSITATEA DIN PITEȘTI



FACULTATEA DE ȘTIINȚE, EDUCAȚIE FIZICĂ ȘI INFORMATICĂ

Adresa: str. Târgu din Vale, nr.1, cod 110040, Pitești, Argeș, România

Contact: tel./fax 0348453260; e-mail: fsefi@upit.ro;

GHIDUL STUDENTULUI F.S.E.F.I. 2021_2022

Cursuri de limbi străine (engleză, franceză, germană) pentru relații profesionale;
Cursuri limbaje de specialitate (engleză, franceză, germană) ;
Cursuri de limba română pentru străini;
Cursuri de limbi străine (engleză, franceză, germană) și de limba română
pentru **admitere în învățământul superior**;
Cursuri de simulare pentru examene: Cambridge, TOEFL, DALF, DELF, Sprachdiplom
Cursuri de pregătire pentru testul de competență lingvistică LOGOS